Nisan 2021
Ekonomi Bülteni

GÜNEYDOĞU ANADOLU İHRACATÇI BİRLİKLERİ
Eğitim ve Ekonomik Araştırmalar Şubesi

GAİB AYLIK EKONOMİ BÜLTENİ
Nisan 2021

KÜRESEL EKONOMİK GELİŞMELER

ABD aşılamaların hız kazandığı ve öncü göstergelerin pozitif sinyaller verdiği ilk çeyrekte yıllık %6,4 büyüme kaydetti

https://www.bloomberght.com/abd-ilk-ceyrekte-6-4-buyudu-2279453

ABD Başkanı Biden 2,25 trilyon USD büyüklüğündeki yeni altyapı planına ilişkin detayları Pittsburgh'da açıkladı.

https://www.bloomberght.com/biden-yeni-altyapi-planini-acikladi-2277696

29 Mart'ta "Ever Given" yük gemisinin Süveyş Kanalı'nda yüzdürülmesinin ardından düşüş yaşayan petrol fiyatları, OPEC+ toplantısı öncesinde üretim kesintilerinin devam edeceği yönündeki beklentilerle yükseldi. Suudi Arabistan'ın gönüllü olarak uyguladığı üretim kesintisini Temmuz'a kadar kademeli olarak kaldıracağı açıklandı.

https://www.nytimes.com/2021/04/01/business/opec-oil-production-increase.html

IMF Başkanı Georgieva, aşı destekli toparlanma beklentisiyle 2021 ve 2022 için yapılan büyüme tahminlerinin yukarı yönde revize edileceğinin sinyalini verdi.

https://www.imf.org/en/News/Articles/2021/04/06/tr040621-transcript-of-april-2021-world-economic-outlook-press-briefing

ABD Merkez Bankası (FED), Federal Açık Piyasa Komitesinin (FOMC) Mart ayında politika faizinin %0-0,25 aralığına çekildiği toplantıya ilişkin tutanakları yayımladı.

https://www.federalreserve.gov/monetarypolicy/files/fomcminutes20210317.pdf

Çin ekonomisi 2021 yılının ilk çeyreğinde, 1992 yılından bu yana en yüksek büyüme oranına ulaşarak, geçen yılın aynı dönemine göre %18,3 büyüdü.

https://www.wsj.com/articles/chinese-economy-grows-more-than-18-in-first-quarter-11618539141

Michigan Üniversitesi, Amerikalı tüketicilerin eğilimleri doğrultusunda hazırladığı ve Mart 2020'den bu yana kaydedilen en yüksek seviye olan 83,5 değerine çıkan Nisan ayına ilişkin Tüketici Güven Endeksi öncü verilerini açıkladı.

https://www.bloomberght.com/abd-de-tuketici-guveni-1-yilin-zirvesine-cikti-2278665

Kredi derecelendirme kuruluşu Standard & Poors, Avrupa Birliği Komisyonu'nun yeni tip koronavirüs (Kovid-19) salgınıyla mücadele kapsamında hazırladığı 800 milyar avroluk paketin AB'nin büyümesini de destekleyeceğini bildirdiği raporu yayımladı.

https://www.spglobal.com/ratings/en/research/articles/210427-next-generation-eu-will-shift-european-growth-into-a-higher-gear-11929949

Avrupa Birliği'nin, işletmeden tüketiciye sınır ötesi e-ticaret işlemlerinde uyguladığı yeni Katma Değer Vergisi (KDV) kurallarının 1 Temmuz 2021 tarihinden itibaren geçerli olacağını duyurulmuştur.

https://ec.europa.cu/tsration_customs/bustness/vat/vat-e-commerce_en

GÜNEYDOĞU ANADOLU İHRACATÇI BİRLİKLERİ
EĞİTİM VE EKONOMİK ARAŞTIRMALAR ŞUBESİ

GAİB AYLIK EKONOMİ BÜLTENİ
Nisan 2021

TÜRKİYE EKONOMİSİ

TCMB 15 Nisan tarihli toplantısında piyasa beklentilerine paralel olarak politika faiz oranını %19 seviyesinde tuttu.

https://www.tcmb.gov.tr/wps/wcm/connect/TR/TCMB+TR/Main+Menu/Duyurular/Basin/2021/DUY2021-18

TCMB'nin Nisan ayı için ekonomiye dair beklenti anketi (TÜFE beklentisi, Cari yıl sonu döviz beklentisi, GSYH büyüme beklentisi) sonuçları yayımlandı.

https://www.tcmb.gov.tr/wps/wcm/connect/085d78c0-9809-4b33-a6b6-21e0a22a6405/BA-Rapor-Int.pdf?MOD=AJPERES&CACHEID=ROOTWORKSPACE-085d78c0-9809-4b33-a6b6-21e0a22a6405-mTuErmG

Türkiye İstatistik Kurumu (TÜİK) Nisan ayına ilişkin enflasyon verilerini açıkladı. TÜFE'de 2021 yılı Nisan ayında bir önceki aya göre %1,68, 2020 yılının Aralık ayına göre %5,45, yine 2020 yılının Nisan ayına göre %17,14 ve on iki aylık ortalamalara göre %13,70 artış gerçekleşti.

https://data.tuik.gov.tr/Kategori/GetKategori?p=Enflasyon-ve-Fiyat-106

Türkiye İstatistik Kurumu ile Ticaret Bakanlığı iş birliğiyle oluşturulan Genel Ticaret Sistemi'ne ilişkin, Mart ayına ait geçici dış ticaret verileri yayımlandı.

https://data.tuik.gov.tr/Bulten/Index?p=Dis-Ticaret-Istatistikleri-Mart-2021-37415

Türkiye'nin imalat sektörü satın alma yöneticileri endeksi (PMI) Nisan ayında 50,4 olarak gerçekleşti.

https://www.iso.org.tr/haberler/diger-haberler/iso-turkiye-imalat-pmi-nisan-2021-raporu-ile-turkiye-sektorel-pmi-raporu-aciklandi/

Tarımsal kredi borçlarının yapılandırılması, ücretsiz izin ve sigorta prim desteği düzenlemelerini de kapsayan ekonomiye ilişkin düzenlemeler içeren kanun teklifi, TBMM Genel Kurulu'nda kabul edildi.

https://www.bloomberght.com/ekonomiye-iliskin-duzenlemeler-iceren-teklif-tbmm-genel-kurulu-nda-kabul-edildi-2278593

Türkiye Cumhuriyet Merkez Bankası (TCMB) 29 Nisan Perşembe günü açıklanan yılın ikinci enflasyon raporunda, yıl sonu enflasyon beklentisini yukarı yönlü revize ederek önceki raporda %9,4 olan 2021 yıl sonu enflasyon tahmini %12,2 seviyesine çıkardı.

https://www.tcmb.gov.tr/wps/wcm/connect/0f77fdba-1c6a-4060-8b65-2aff71c7783c/enfnisan2021_ii_tam.pdf?MOD=AJPERES&CACHEID=ROOTWORKSPACE-0f77fdba-1c6a-4060-8b65-2aff71c7783c-nAsM4wl

Nisan ayında ekonomik güven endeksi bir önceki aya göre %5,1 düşüşle 93.9 değerine geriledi.

GAİB AYLIK EKONOMİ BÜLTENİ

Nisan 2021

https://www.haberturk.com/son-dakika-haberi-nisan-ayi-ekonomik-guven-endeksi-aciklandi-3055379-ekonomi

Türkiye Cumhuriyet Merkez Bankası (TCMB) toplam rezervleri geçen hafta 864 milyon dolar azalarak 88 milyar 677 milyon dolara geriledi.

https://www.milliyet.com.tr/ekonomi/merkez-bankasi-rezervleri-belli-oldu-6493646

İmalat sanayi genelinde kapasite kullanım oranı (KKO), 2021 yılı Mart ayına göre 1,2 puan artarak %75,9 seviyesinde gerçekleşmiştir. Mevsimsel etkilerden arındırılmış kapasite kullanım oranı (KKO-MA), bir önceki aya göre 0,6 puan artarak %76,2 seviyesinde gerçekleşti.

https://www.tcmb.gov.tr/wps/wcm/connect/TR/TCMB+TR/Main+Menu/Istatistikler/Reel+Sektor+Istatistikleri/Imalat+Sanayi+Kapasite+Kullanim+Orani/

2021 yılı Nisan ayında Reel Kesim Güven Endeksi (RKGE), bir önceki aya göre 0,2 puan artarak 111,0 seviyesinde gerçekleşmiştir. Mevsimsellikten arındırılmış reel kesim güven endeksi (RKGE-MA) bir önceki aya göre 2,8 puan azalarak 107,4 seviyesinde gerçekleşti.

https://www.tcmb.gov.tr/wps/wcm/connect/tr/tcmb+tr/main+menu/istatistikler/egilim+anketleri/iktisadi+yonelim+istatistikleri+ve+reel+kesim+guven+endeksi

Türkiye, 26 Nisan'da Cumhurbaşkanı Recep Tayyip Erdoğan başkanlığında toplanan Cumhurbaşkanlığı Kabinesinde alınan kararlar doğrultusunda halihazırda uygulanmakta olan kısmi kapanma tedbirlerine yeni önlemler eklenerek 29 Nisan Perşembe saat 19.00'dan itibaren 17 Mayıs Pazartesi saat 05.00'e kadar sürecek olan tam kapanma dönemine geçti.

https://www.icisleri.gov.tr/81-il-valiligine-tam-kapanma-tedbirleri-genelgesi-gonderildi

29 Nisan Perşembe günü Cumhurbaşkanı Recep Tayyip Erdoğan pandemi sürecine yönelik yeni destek paketini açıkladı.

https://www.bloomberght.com/cumhurbaskani-erdogan-yeni-pandemi-destek-paketi-acikladi-2279474

Türkiye Cumhuriyeti ile Arnavutluk Cumhuriyeti Arasında Serbest Ticaret Anlaşması ile Kurulan Ortak Komitenin Türkiye Cumhuriyeti ile Arnavutluk Cumhuriyeti Arasında Serbest Ticaret Anlaşmasına Ek 'Menşeli Ürünler' Kavramının Tanımı ve İdari İşbirliği Yöntemlerine İlişkin Protokol II'yi Değiştiren 1/2020 Sayılı Kararın Onaylanması Hakkında Karar (Karar Sayısı: 3766) yayımlandı.

https://resmigazete.gov.tr/06.04.2021

İthalat İşlemlerinde Elektronik Başvuru Sistemi Tebliği (İthalat: 2021/21) kapsamında, Ticaret Bakanlığı İthalat Genel Müdürlüğü tarafından yürütülen ithalat işlemlerinde başvuruların elektronik ortamda yapılmasına ve işlem yapacak kullanıcıların yetkilendirilmesine dair usul ve esasları belirleyen Elektronik Başvuru Sistemi Tebliği (İthalat: 2017/3) yürürlükten kaldırıldı.

https://resmigazete.gov.tr/15.04.2021

GAİB AYLIK EKONOMİ BÜLTENİ

Nisan 2021

Türkiye ile Birleşik Krallık ile yapılan anlaşmanın menşe kuralları 14 Nisan 2021 itibariyle AB ile Birleşik Krallık arasındaki anlaşmanın menşe kurallarını da içeren Menşe protokolüyle değiştirilmiş oldu.

https://resmigazete.gov.tr/14.04.2021

2021 yılı İthalat Rejim Kararı ve İlave Gümrük Vergisi Kararı'na Birleşik Krallık STA'sı hükümlerine uygun olarak menşe beyanı yapılmış eşya için Avrupa Birliği'ne uygulanan gümrük vergisi oranları, toplu konut fonu ve ilave gümrük vergisi oranlarının uygulanacağına ilişkin maddeler eklendi.

https://resmigazete.gov.tr/20.04.2021

Büyük Britanya ve Kuzey İrlanda Birleşik Krallığı Menşeli Bazı Ürünlerin İthalatında Tarife Kontenjanı Uygulanması Hakkında Karar (Karar Sayısı: 3839) ve Kontenjanların dağıtımına ilişkin Büyük Britanya ve Kuzey İrlanda Birleşik Krallığı Menşeli Bazı Ürünlerin İthalatında Tarife Kontenjanı Uygulanmasına İlişkin Tebliğ yürürlüğe girdi.

https://resmigazete.gov.tr/20.04.2021

Ürün güvenliği ve teknik düzenlemeler mevzuatı uyarınca yapılan denetim, uygunluk ve izin işlemlerinin Dış Ticarette Risk Esaslı Kontrol Sistemi (TAREKS) aracılığıyla yerine getirilmesi halinde, bu işlemlere konu olacak firmaların elektronik ortamda tanımlanmasına ve firmalar adına işlem yapacak kullanıcıların yetkilendirilmesine dair usul ve esasları belirleyen 2011/53 sayılı Dış Ticarette Risk Esaslı Kontrol Sistemi Tebliğinde bazı değişiklikler yapılmıştır.

https://resmigazete.gov.tr/20.04.2021

İthalatta İlave Gümrük Vergisi Uygulanmasına İlişkin Kararda Değişiklik Yapılmasına Dair Karar (Karar Sayısı: 3867) yayımlanmıştır.

https://resmigazete.gov.tr/22.04.2021

Türkiye ile Gürcistan arasındaki serbest ticaret anlaşmasının menşe protokolünün Pan Avrupa Akdeniz Tercihli Menşe Kurallarına Dair Bölgesel Konvansiyon eki menşe protokolüyle değiştirilmesini öngören 1/2016 Sayılı Ortak Komite Kararı'nın onaylandığına ilişkin Karar yayımlandı.

https://resmigazete.gov.tr/22.04.2021

Türkiye ile Karadağ arasındaki serbest ticaret anlaşmasının menşe protokolünün Pan Avrupa Akdeniz Tercihli Menşe Kurallarına Dair Bölgesel Konvansiyon eki menşe protokolüyle değiştirilmesini öngören 1/2017 Sayılı Ortak Komite Kararı'nın onaylandığına ilişkin Karar yayımlandı.

https://resmigazete.gov.tr/22.04.2021

7316 Sayılı Amme Alacaklarının Tahsil Usulü Hakkında Kanun ile Bazı Kanunlarda Değişiklik Yapılmasına Dair Kanun yürürlüğe girdi.

https://resmigazete.gov.tr/22.04.2021

GAİB AYLIK EKONOMİ BÜLTENİ

Nisan 2021

Türkiye Cumhuriyeti ile Avrupa Birliği arasında IPA II kapsamında, 25 Mart 2021 tarihinde imzalanan 2020 Yılı Türkiye İçin Yıllık Eylem Programına ait Finansman Anlaşmasının ilişik notalarla birlikte onaylanması hakkında Karar yayımlanmıştır.

https://resmigazete.gov.tr/28.04.2021

Teknoloji Odaklı Sanayi Hamlesi Programı Uygulama Esasları Tebliğinde Değişiklik Yapılmasına Dair Tebliğ 27 Nisan 2021 Tarihli Resmî Gazetede yayımlanarak yürürlüğe girdi.

https://resmigazete.gov.tr/27.04.2021

Esnaf ve Sanatkarlar ile Gerçek Kişi Tacirlere Koronavirüs Salgını Nedeniyle Verilecek Destekler Hakkında Kararda Değişiklik Yapılmasına Dair Karar yayımlanarak, 3'üncü maddesindeki hibe desteği süresi değiştirilmiştir.

https://resmigazete.gov.tr/30.04.2021

Ticaret Bakanlığı tarafından aylık olarak yayımlanan "Ülke Masaları Bülteni"nin tüm sayılarına Ticaret Bakanlığının web sitesinde bulunan aşağıdaki bağlantı üzerinden erişim imkânı bulabilirsiniz.

https://dtuegm.ticaret.gov.tr/yayinlar/ulke-masalari-bulteni

Avrupa Parlamentosu'nun görüşlerini içeren tavsiye niteliğindeki, "DTÖ ile Uyumlu Sınırda Karbon Düzenlemesine Yönelik Parlamento Kararı" kabul edilmiştir.

https://www.gaib.org.tr/tr/duyurular/avrupa-parlamentosunun-dto-ile-uyumlu-sinirda-karbon-duzenlemesi-karari-hk-3061.html

Çevre etiketi uygulamaları hakkında ayrıntılı bilgi isteyen firmalar, kurum ve kuruluşlar cevreetiketi@csb.gov.tr e-posta adresi aracılığıyla çevrimiçi toplantı için randevu talebinde bulunabilecek ve ürünlerine çevre etiketi kullanım hakkı almak için Bakanlıklarına başvuru yapabilecekler. Türkiye Çevre Etiketi Sistemine ilişkin detaylı bilgilerin yer aldığı web sitesini aşağıdaki adresten ziyaret edilebilir.

https://cevreetiketi.csb.gov.tr

Ülkemiz ile Suriye Arap Cumhuriyeti arasındaki ihracat, ithalat ve transit işlemlerinde verilebilecek gümrük hizmetlerine ilişkin usul ve esasların belirlenmesini teminen hazırlanan 26.03.2021 tarihli ve 2021/12 Sayılı genelge yayımlanmıştır.

https://www.gaib.org.tr/tr/duyurular/suriye-ile-ticarette-verilecek-gumruk-hizmetleri-hk-3064.html

Bulgaristan Kapitan Andreevo Sınır Kapısında, geçici olarak resmi kontrollerin artırılması ile üçüncü ülkelerden bazı ürünlerin Birliğe girişinin düzenlendiği acil önlemlere ilişkin (EU) 2021/608 sayılı ve 14 Nisan 2021 tarihli Uygulama Regülasyonunun Avrupa Birliği Resmi Gazetesinde 15.04.2021 tarihinde yayımlanmıştır.

http://eur-lex.europa.eu/legal-content/BG/TXT/?uri=uriserv%3AOJ.L_.2021.129.01.0119.01.BUL&toc=OJ%3AL%3A2021%3A129%3ATOC

GÜNEYDOĞU ANADOLU İHRACATÇI BİRLİKLERİ
EĞİTİM VE EKONOMİK ARAŞTIRMALAR ŞUBESİ

Geçtiğimiz ay açıklanarak takvime bağlanan ekonomi reform paketindeki Hazine ve Maliye Bakanlığı'nın görev alanına giren başlıklarda yeni bir torba teklif hazırlığına başlandı.

https://www.dunya.com/ekonomi/ekonomide-mini-paket-hazirligi-haberi-619366

GAİB AYLIK EKONOMİ BÜLTENİ

Nisan 2021

DÖVİZ-EMTİA VE BIST GÖSTERGELER

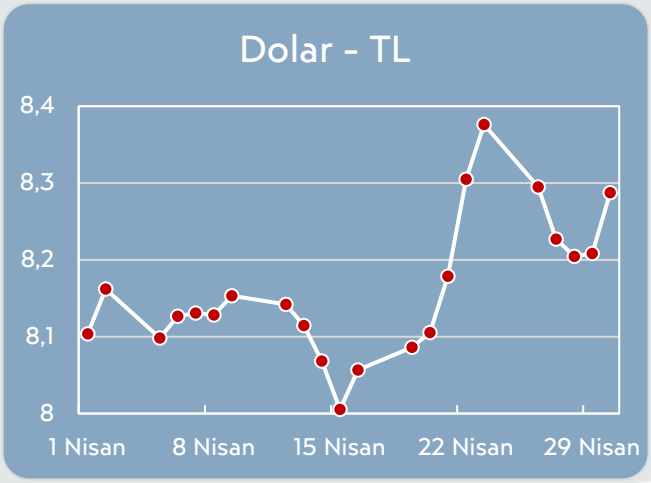

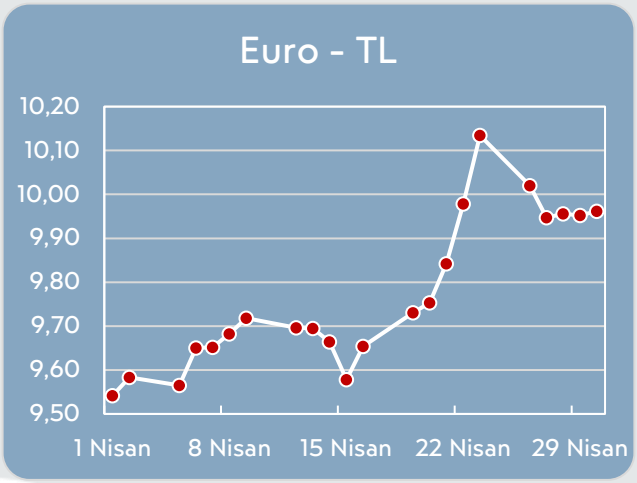

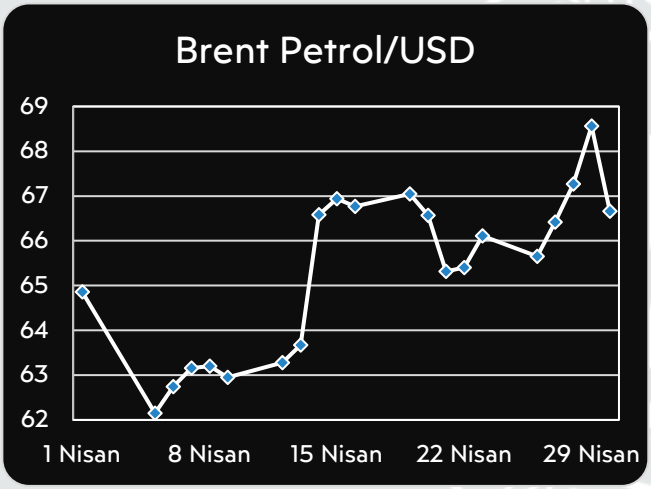

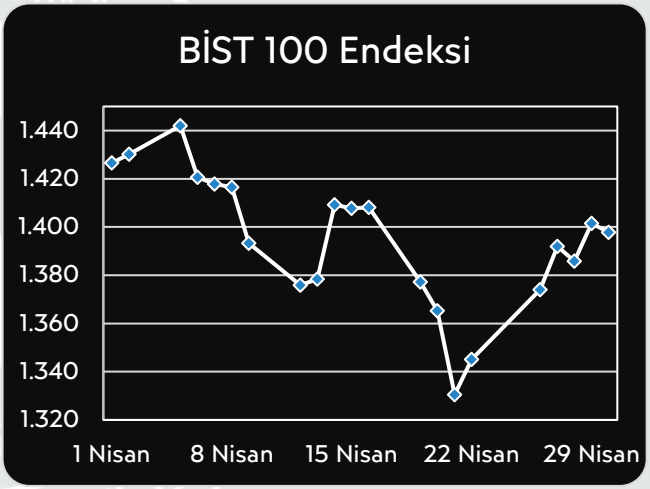

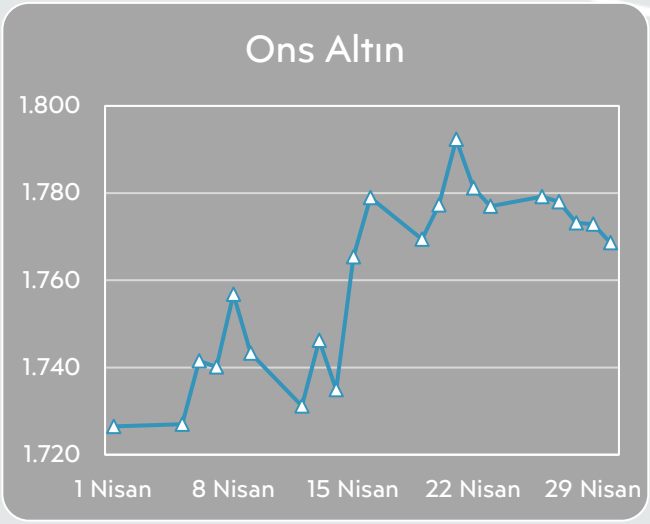

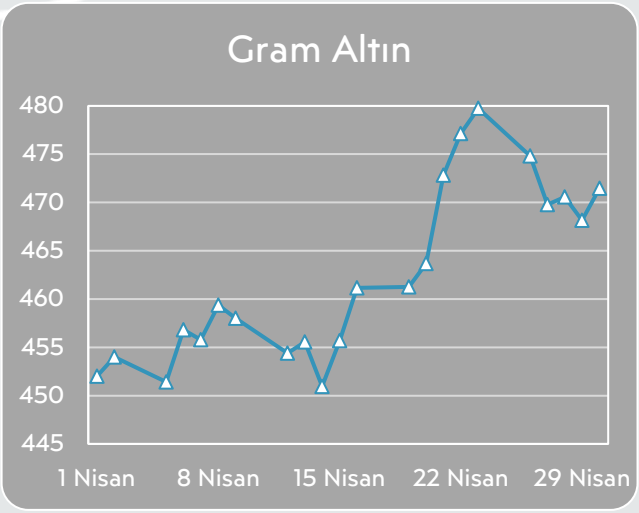

GÜNEYDOĞU ANADOLU İHRACATÇI BİRLİKLERİ
EĞİTİM VE EKONOMİK ARAŞTIRMALAR ŞUBESİ

GAİB'DEN HABERLER

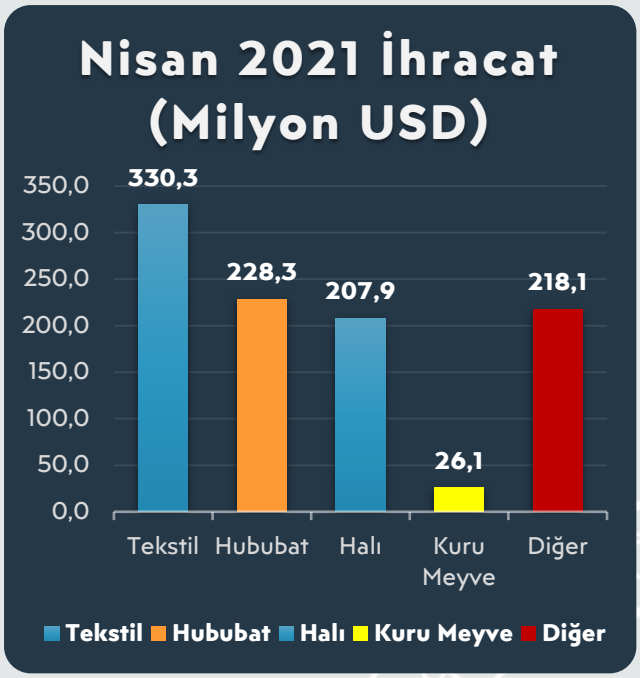

Birliklerimizce 2021 yılı Nisan ayında, 2020 yılının aynı ayına oranla **%86,1'**lik artışla **1 milyar 10 milyon 795 bin $**'lık ihracat kayda alınmıştır. Birliklerimizce 2021 yılı Ocak-Nisan döneminde, 2020 yılının aynı dönemine oranla **%36,9'**luk artışla toplam **3 milyar 632 milyon 119 bin $**'lık ihracat kayda alınmıştır. Birliklerimizin son 12 aylık ihracatı (Mayıs 2020-Nisan 2021), bir önceki 12 aylık döneme göre **%18,9** oranında artarak **10 milyar 249 milyon 783 bin $** olmuştur.

Birliklerimizce Nisan ayında en fazla ihracatı gerçekleştirilen ürün Dokunmuş Halılar olurken, sırasıyla Sentetik Lif İpliği, Makarnalar, Dokunmamış Mensucat ve Ayçiçeği, aspir, pamuk tohumu yağları en fazla ihraç edilen ürünler olmuştur.

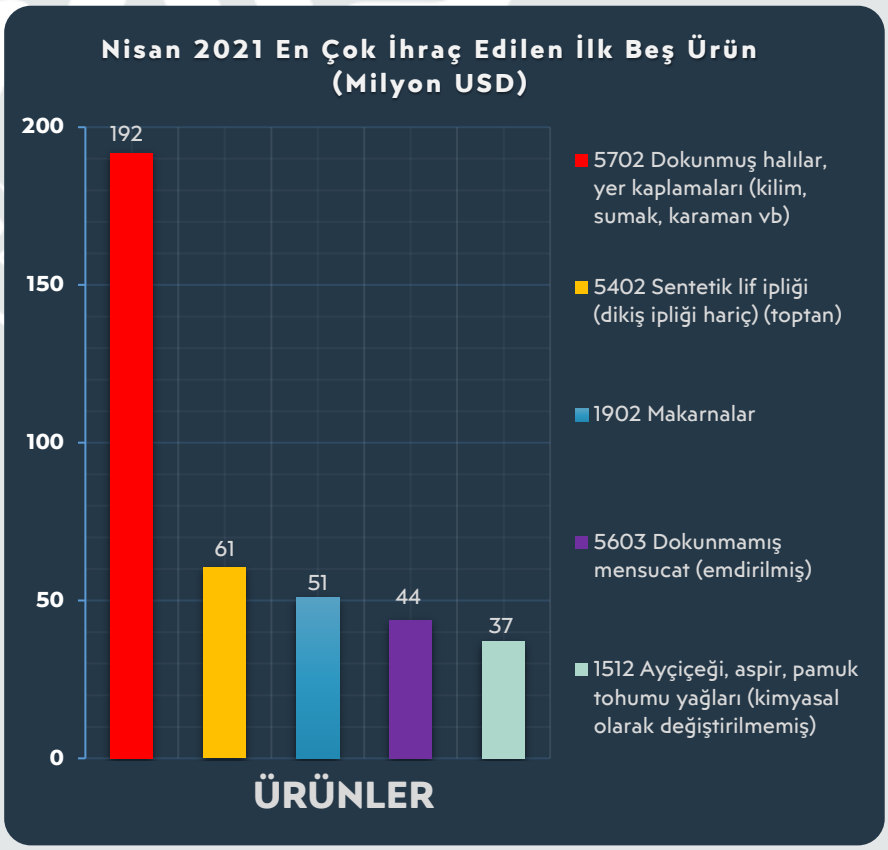

GAİB AYLIK EKONOMİ BÜLTENİ

Nisan 2021

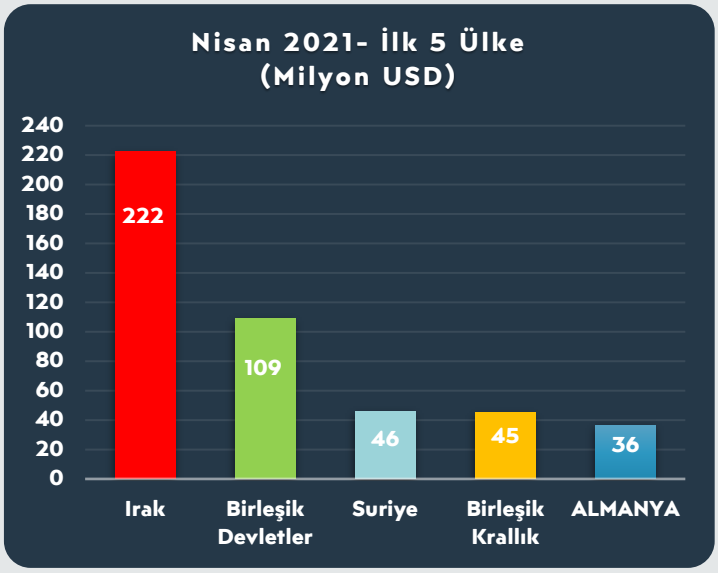

Nisan ayı itibari ile Bölge ihracatımızda öne çıkan ilk 5 ülke sırasıyla Irak, ABD, Suriye, Birleşik Krallık ve Almanya oldu. 187 ülkeye ihracat gerçekleştirilmiştir. Bölgemiz ihracatında Orta Doğu Ülkeleri %36,3 pay ile ilk sırada yer almakta, AB Ülkeleri %19,4 pay ile ikinci ve Amerika Ülkeleri %14,5 pay ile üçüncü sırada bulunmaktadır.

	Nisan 2021 İhracat Verileri			
İller	İhracat (FOB USD)	Beyanname Sayısı	İhracat Yapılan Ülke Sayısı	İhracat Yapan Firma Sayısı
Gaziantep	883.575.845	17.368	173	1.740
Kahramanmaraş	118.688.706	2.220	86	219
Mardin	77.661.319	1.705	51	209
Malatya	29.672.748	645	81	116
Diyarbakır	21.331.788	635	45	120
Şanlıurfa	12.544.747	711	55	281
Adıyaman	10.738.520	174	30	19
Kilis	4.636.845	214	14	44

Bölge şehirlerimizin ihracat performansı yukarıdaki tabloda yer almaktadır.

Teslimat Şekli	2021 Nisan Milyon USD	Yüzde	Ödeme Şekli	2021 Nisan Milyon USD	%
Mal bedeli ve navlun	364,9	36,1%	Mal mukabili ödeme	632,50	62,6
Taşıyıcıya teslim	193,8	19,2%	Vesaik mukabili ödeme	188,10	18,6
Gemi güvertesinde teslim	165,0	16,0%	Peşin Ödeme	154,40	2,2
Fabrika çıkışında teslim	162,0	16,3%	Akreditif	22,30	2,2
Mekânda Teslim	90,0	8,9%	Vadeli akreditif	11,80	1,2
Diğer	35,3	3,5%	Diğer	1,60	0,2

Birliklerimizce en fazla tercih edilen teslimat şekli Mal Bedeli ve Navlun olurken en fazla tercih edilen ödeme şekli Mal Mukabili ödeme olmuştur.

GÜNEYDOĞU ANADOLU İHRACATÇI BİRLİKLERİ
EĞİTİM VE EKONOMİK ARAŞTIRMALAR ŞUBESİ

Doku Kumaş Tasarım Yarışması Bilgilendirme Toplantılarının ilki 2 Nisan 2021 Cuma günü Yeditepe Üniversitesi'yle gerçekleştirildi.

Koordinatör Başkanımız Sayın Fikret Kileci, Tarım Bakanı Sayın Bekir Pakdemirli'nin teşrifleriyle açılışı gerçekleştirilen 6 Nisan'daki 12. GAPTARIM Fuarı'na katıldı. Binlerce çiftçinin bir araya geldiği fuarda, Sayın Bakanımızın beraberindeki il protokolü ile stantlar ziyaret edildi. Birliklerimiz, 12. Tarım Teknolojileri ve Hayvancılık Fuarı'nda standını açtı.

Birliklerimizin 2019 ve 2020 Yılı Olağan Genel Kurulları 8 Nisan'da gerçekleştirildi.

GAİB AYLIK EKONOMİ BÜLTENİ

Nisan 2021

"Polimerik Malzemeler ve Tekstil Araştırma Merkezi" projesi kapsamında yürütülen fizibilite çalışması çerçevesinde, firmalarla yapılan anket çalışmaları ve araştırma sonuçları; akademisyenler, firma temsilcileri ve ilgili kuruluş temsilcileri ile 9 Nisan'da gerçekleştirilen online toplantıda değerlendirildi.

Doku Kumaş Tasarım Yarışması Basın Lansmanımızın Gaziantep ayağını; 12 Nisan'da Valimiz Sn. Davut Gül, Büyükşehir Belediye Başkanımız Sn. Fatma Şahin, Başkanımız Sn. Fikret Kileci, yarışma koçumuz Sn. Dilek Hanif ve Sn. Jülide Konukoğlu'nun katılımlarıyla gerçekleştirdik.

14 Nisan'da düzenlenen toplantıda, ABD'nin halı sektörünün de dahil olduğu Türk menşeli 45 ürüne yönelik %25'e varan oranlarda ek gümrük vergisi uygulayacak olması hususunda atılacak adımlar değerlendirilirken, soruşturmaya ilişkin halihazırda yürütülen çalışmalar ve görüş bildirme süreci de istişare edildi.

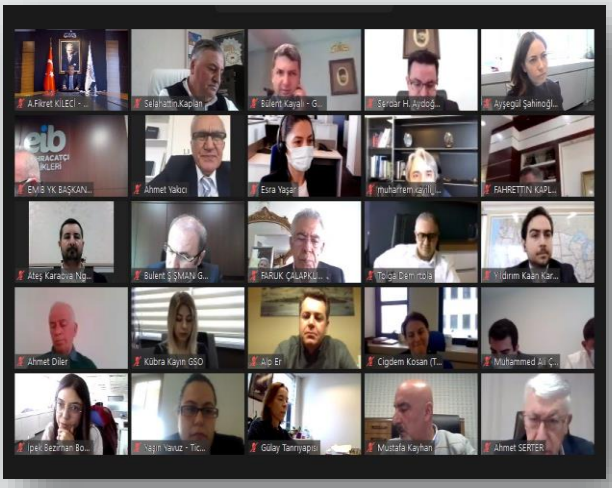

GÜNEYDOĞU ANADOLU İHRACATÇI BİRLİKLERİ
EĞİTİM VE EKONOMİK ARAŞTIRMALAR ŞUBESİ

GAİB AYLIK EKONOMİ BÜLTENİ

Nisan 2021

"Türkiye İhracat Şurası GAİB Bölgesel İstişare Toplantısı" TİM Başkanı İsmail Gülle Başkanlığında 16 Nisan'da gerçekleştirildi. Koordinatör Başkanımız Fikret Kileci, Kuru Meyve Birliği Başkanımız Mehmet Çıkmaz, Hububat Birliği Başkanımız Mahsum Altunkaya, Halı Birliği Başkanımız Ahmet Kaplan ve Birliklerimiz yönetim, denetim kurulu üyeleri ile TİM delegelerimizin katıldığı toplantıda; ihracatın önündeki fırsat ve tehditler, bölgesel ve sektörel anlamda yapılması gerekenler ile ihracat hedefleri konuşuldu, bu hususlarda üyelerden alınan geri dönüşler masaya yatırıldı.

Başkanımız Fikret Kileci, Valimiz Davut Gül Başkanlığında 19 Nisan'da gerçekleştirilen İstihdam Seferberliği Toplantısı'na katıldı. Toplantıda, Sanayi ve Teknoloji Bakanlığımızın desteklediği emek yoğun sektörlerde genç işsizliğin çözümü için istihdam oluşturacak yatırım projeleri konuşuldu.

GÜNEYDOĞU ANADOLU İHRACATÇI BİRLİKLERİ
EĞİTİM VE EKONOMİK ARAŞTIRMALAR ŞUBESİ

GAİB AYLIK EKONOMİ BÜLTENİ
Nisan 2021

"Yeni Nesil Dış Ticaret Uzmanlığı Eğitimi"mizi başarıyla tamamladık. 21 Nisan'da gerçekleştirilen eğitimin son dersinde Birliklerimizin yönetim kurulu üyeleri kursiyerlerimizle buluşarak, sektör tecrübelerini ve bilgi birikimlerini paylaştılar.

Halı İhracatçıları Birliğimiz ile Gaziantep Üniversitesi arasında yeni kurulan Halı Tasarımı Anasanat Dalı kapsamında açılacak programla ilgili işbirliği protokolü, 21 Nisan'da Başkanımız Sn. Ahmet KAPLAN ve GAÜN Rektörü Sn. Arif ÖZAYDIN tarafından imzalandı.

27 Nisan'da gerçekleştirilen Tekstil ve Hammaddeleri İhracatçıları Birliği Yönetim Kurulu Toplantımız, Sayın Fikret Kileci Başkanlığında gerçekleştirildi. Toplantıda, Mart ayı tekstil ihracatı ile sektör gündemi değerlendirildi.

GAİB AYLIK EKONOMİ BÜLTENİ

Nisan 2021

Başkanımız Sn. Fikret Kileci, Gaziantep Valiliği tarafından 28 Nisan'da düzenlenen düzenlenen "Tam Kapanma Süreci Koordinasyon ve Değerlendirme Toplantısı"na katıldı. Valimiz Sn. Davut Gül Başkanlığında gerçekleştirilen toplantıda, tam kapanma sürecinde alınacak tedbirler üzerine istişareler yapıldı.

Halı İhracatçıları Birliği Yönetim Kurulu Toplantımız, 29 Nisan'da Sayın Ahmet Kaplan Başkanlığında gerçekleştirildi. Toplantıda, Mart ayı halı ihracatı ile sektör gündemi değerlendirildi.

Başkanımız Fikret Kileci ve yarışma koçumuz moda tasarımcısı Dilek Hanif, Türkiye'nin dört bir yanından 26 Nisan'da gerçekleştirilen toplantımıza katılan moda tasarımı bölümü öğrencilerinin ve öğretim üyelerinin Doku Kumaş Tasarım Yarışması ile ilgili merak ettiklerini yanıtladı.

GAİB AYLIK EKONOMİ BÜLTENİ

Nisan 2021

Nisan ayında Birliklerimiz tarafından 9 günde gerçekleştirilen 7 webinar toplam 13.540 rekor katılımcı ile bu ayı tamamladı.

Birliklerimizin Mayıs ayında düzenleyeceği ücretsiz ve katılım belgeli online eğitimler hakkında ayrıntılı bilgi ve kayıt için https://www.gaib.org.tr/tr/haberler/gaib-mayis-2021-online-egitim-programlari-hk-215.html adresini ziyaret edebilirsiniz.

GAİB MAYIS 2021 ONLINE EĞİTİM TAKVİMİ

TARİH	EĞİTİM	SAAT
4 Mayıs	Dış Ticaretteki Riskler	14:00-17:00
6 Mayıs	Dijital Pazarlamanın Yeni Şifreleri	14:00-17:00
11 Mayıs	Finansal Check-Up	14:00-17:00
18 Mayıs	İş Ağı Oluşturma: Networking Becerileri	14:00-17:00
20 Mayıs	E-Ticarette Google Adwords Uygulamaları	14:00-17:00
25 Mayıs	Dış Ticarette Kullanılan Belgeler	14:00-17:00
26-27 Mayıs	Dış Ticaret Bilgilendirme Semineri	14:00-17:00

GÜNEYDOĞU ANADOLU İHRACATÇI BİRLİKLERİ
EĞİTİM VE EKONOMİK ARAŞTIRMALAR ŞUBESİ

NİSAN AYI ÖZEL GÜNDEMİ

MISIR GELİŞMİŞ KARGO BİLGİLERİ SİSTEMİ (Advance Cargo Information – ACI)

Mısır Hükümeti'nin Tek Pencere Sistemi uygulamasına yönelik çalışmalarına ve Mısır Maliye Bakanlığı'nın Gelişmiş Kargo Bilgileri Sistem Mekanizmasına ilişkin Kasım 2020'de yürürlüğe giren 207 sayılı Mısır Gümrük Kanunu ve 2021 yılında yayımlanan 38 sayılı kararnamesi uyarınca, **Gelişmiş Kargo Bilgileri Sistem Mekanizması (Advance Cargo Information-ACI)** hizmete açılmıştır.

Bu mekanizma, 1 Nisan 2021 tarihi itibari ile kısıtlı sayıda ithalatçı için pilot uygulamaya konulmuş ve 1 Temmuz 2021 itibariyle zorunlu olarak uygulanacaktır. Mısır Gümrük İdaresi, ACI mekanizmasını Sınır Ötesi Ticaret için Mısır Ulusal Tek Pencere Sistemi olarak adlandırılan **NAFEZA** (*https://www.nafeza.gov.eg/en/site/aci-details*) üzerinden takip edecektir.

Tek Pencere kavramı, ticaret ve taşımayla ilgili tarafların, tüm ithalat, ihracat ve transit ile ilgili yasal gereklilikleri yerine getirmek için tek bir veri giriş noktasıyla standartlaştırılmış bilgi ve belgeleri sunmasına izin veren bir işleyişi ifade eder. Bu kavram uluslararası olarak tanınmakta ve birçok uluslararası kuruluş tarafından desteklenmektedir. Bu kuruluşlar arasında Birleşmiş Milletler Avrupa Ekonomik Komisyonu (UNECE), Birleşmiş Milletler Ticaret Kolaylaştırma ve Elektronik Ticaret Merkezi (UN / CEFACT) ve Dünya Gümrük Örgütü (WCO) bulunmaktadır.

(*https://unece.org/fileadmin/DAM/cefact/recommendations/rec33/rec33_trd352e.pdf*)

Dış Ticaretin Kolaylaştırılması için Ulusal Tek Pencere Sistemi "**Nafeza**", Mısır'daki dış ticaret sistemine dahil olan tüm taraflar arasında prosedürlerin ve bilgi alışverişinin entegrasyonunu ve koordinasyonunu sağlamak için entegre bir bilgi platformudur. İş ve ticaret çevresinin malların gümrükte serbest bırakılmasıyla ilgili tüm yasal gereklilikleri yerine getirmek için bir lojistik hizmetleri merkezi (veya on-line "e-portal") aracılığıyla, tüm belgeleri sunmasına ve gümrük / kontrol makamları / limanlar ile ilgili işlemleri yürütmesine imkân tanır.

Platform, Mısır'ı "*Tek Lojistik Alana – One Logistical Area*" dönüştürmek için ticaretle ilgili prosedürlerin uluslararası standartlarına ve malların gümrüklenmesi için gümrük gerekliliklerine uygun olarak çalışmaktadır.

Gelişmiş Kargo Bilgileri Sistem Mekanizmasında taraflar;

1. ithalatçı,
2. ithalatçının gümrük müşaviri,
3. kalkış ve varış limanlarındaki taşıyıcı firmalar,
4. **İHRACATÇI,**
5. Nafeza

olacaktır.

Mısır Hükümetinin uygulamaya başladığı bu yeni portal için öncelikle ihracatçı, yükün hareket tarihinden önce bilgileri **Blockchain – CargoX** üzerinden sisteme yükleyecek ve ihracatla ilgili belgeler (ticari fatura, EUR-1, ön konşimento) ile bilgileri ithalatçı firmaya gönderecektir. **İhracatçının bu bilgi ve belgeleri gönderebilmesi**

için önce Blockchain – CargoX sistemine üye olması ve bir kimlik numarası alması gerekmektedir.

Blockchain sistemi, bilgileri tamamen otomatik ve güvenli bir şekilde A kişisinden B kişisine aktarmak için oluşturulmuş basit ve yenilikçi bir yöntemdir. Bir taraf, bir blok oluşturarak işlemi başlatır. Bu blok, ağ boyunca dağıtılmış binlerce, belki de milyonlarca bilgisayar tarafından doğrulanmıştır. Doğrulanan blok, daha sonra ağda depolanan bir zincire eklenir ve diğer kayıtlarla ilişkili benzersiz bir kayıt oluşturur.

CargoX, sertifikalı Blockchain servis sağlayıcısıdır. CargoX, Blockchain Dokümantasyon İşlem Sistemi geliştirmiş ve böylelikle bilgi ve belgelerin oluşturulmasını, değiş tokuşunu sağlamak için Blockchain teknolojisini ve merkezi olmayan şifreli veri depolamayı kullanarak açık bir sistem yaratmıştır.

Gelişmiş Kargo Bilgileri Sistem Mekanizmasındaki işlemler, alıcı firmanın bu bilgi ve belgeleri kontrolü ile devam edecektir. İthalatçı, ihracatçının gönderdiği bilgi ve belgeleri uygun bulduğu takdirde NAFEZA sistemine yükleyecektir. Bu bilgi ve belgeler sistem tarafından uygun bulunduğunda, paydaşların bu süreci eksiksiz takip edebilmesi için tüm belgelere benzersiz ve on dokuz haneden oluşan bir referans numarası **(ACID)** tayin edecektir.

Otomatik olarak oluşacak ACID numarası hem ihracatçıya hem ithalatçıya bildirilecektir. Taşıyıcı ise, gemi ihraç limanından hareket etmeden en az 24 saat önce gemideki yüklerin listesini elektronik olarak Mısır'a gönderecektir. **207/2020 Sayılı Gümrük Kanunu uyarınca, Tüm ihracat belgelerinde ACID numarası belirtilmesi gerekmektedir.** Bu numara ayrıca taşıyıcı firma tarafından gemi manifestosunda belirtilmelidir. ACID numarasının yükleme evraklarında belirtilmemesi durumunda, Mısır gümrüğü tarafından ilgili yükün tahliye edilmesine izin verilmeyecektir.

Bütün bunlara ek olarak, söz konusu belgeler sisteme yüklendikten sonra Mısır Hükümeti yetkilileri ilgili talebe onay ya da ret ile cevap verebileceklerdir. Ret durumunda ACID verilmeyecek ve ithalatçı SMS ile bilgilendirilecektir. Kabul edilmesi durumunda ise ACID verilecek ve hem ihracatçı hem de ithalatçı otomatik olarak e posta ile bilgilendirilecektir. Verilen ACID numarasının üç ay boyunca geçerliliği olacaktır. Bu süre zarfında numara hiç kullanılmazsa otomatik olarak iptal edilecektir.

1 Nisan - 30 Haziran 2021 tarihleri arasında söz konusu uygulama isteğe bağlı olarak gerçekleşeceğinden nakliyelerde ACID sorgulanmayacaktır. **Ancak, 1 Temmuz 2021 ve sonrası için nakliye firmaları malı kabul ederken söz konusu yüke verilmiş ACI numarasını, İthalatçı ve İhracatçı Kayıt Numarasını halka açık olarak, NAFEZA (www.nafeza.gov.eg) üzerinden sorgulayabileceklerdir.** Ayrıca otomatik olarak bilgi almak isterlerse de yine NAFEZA üzerinden bir web hizmeti sağlanacaktır. (*https://www.nafeza.gov.eg/media/files/ACI-Shipping-Lines-Guide-Final.pdf*)

Nakliye firmaları, 1 Temmuz itibari ile Gelişmiş Kargo Bilgileri Sistemi Mekanizmasına tam olarak geçilmesi ile birlikte, söz konusu mekanizma için zorunlu olarak belirtilen bilgi ve belgelerin yokluğu halinde, **ilk yükleme limanından Mısır'a yapılması planlanan herhangi bir gönderiyi yüklemekten kaçınabileceklerdir.** Birçok kargo firması bu konuda önlemler almaya başlamıştır. Mısır gümrüğünde istenecek olan bilgi ve belgeleri, teslimde bir sorun yaşanmaması adına, nakliye

firmaları daha erken bir zamanda talep etmek gibi kendilerine ait önlemler de alabileceklerdir (örn. https://www.maersk.com/news/articles/2021/04/02/egypt-aci).

Gelişmiş Kargo Bilgileri Sisteminin getireceği muhtemel iş yükü ve riskler de zamanla karşımıza çıkacaktır. Sistemde gerçekleştirilecek bazı adımların belirsiz olması birçok aksaklığı da beraberinde getirecektir. Bunlardan biri bu sistemin alıcı firmaya, son anda malı almaktan vaz geçmesi fırsatını vermesidir. Eğer ödeme akreditifle yapılacaksa, 'geri dönülemez' olarak açılmış bir akreditifte, alıcı firma isterse ACID numarası oluşturmayarak malın yüklemesini önleyebilmekte ve böyle bir durumda her ne kadar akreditif geri dönülemez olsa da artık uygulanamaz olmakta ve tahsil kabiliyetini kaybetmektedir. Uluslararası Ticaret Odası'nın (ICC) bu çelişkili duruma bir çözüm getirmesi beklenecektir (https://inovakademi.com/misir-ihracatlarinda-yeni-uygulama-aci-nafeza/).

İhracatçı tarafından belge ve bilgilerin ithalatçıya gönderilmesi Blockchain – CargoX aracılığıyla yapılacaktır. CargoX üyeliği ücretsiz olmakla beraber, bu sistem üzerinden bilgi ve belge göndermek ücretlidir. Bunun için SWIFT sistemi üzerinden CargoX'e ödeme yapılması ve gönderi ücreti için kredi oluşturulması gerekmektedir. CargoX'in yaptığı açıklamaya göre, 1 adet CargoX kredisi 1 Dolar belirlenmiştir. Ayrıca ücretlendirmenin gönderilecek dosyanın büyüklüğüne göre değişeceği de belirtilmiştir. Bütün bunlar göz önüne alındığında bu işlem ihracatçıya iş yükü ve maliyet getirmektedir.

Nakliye aşamasına gelindiğinde, konteyner yüklemelerinde gemi acenteleri, geminin yükleme limanından hareket edeceği günden yaklaşık 3-4 gün önce gemiye mal kabulünü belirten cut-off tarihi bildirmektedir. Gemi acentelerine ACID numarası cut-off tarihi/saatini dikkate alarak bildirilmesi gerektiği anlaşılmaktadır. Bu durumda mallar limana varmadan önce ihracat belgelerinin hazırlanması gerektiği gibi bir durum ortaya çıkmaktadır, yani mallar limanda tartılıp VGM ağırlığı ortaya çıkmadan nasıl EUR-1 hazırlanacağı ve alıcı firmaya gönderileceği sorusu şimdilik cevapsız kalmaktadır.

Diğer yandan, Gelişmiş Kargo Bilgileri Sistemine (ACI) ihracatçının yüklemesi gereken evraklardan biri de konşimentodur. NAFEZA sayfasındaki açıklamada bu belgeye "*Initial Bill of Lading*" (ön konşimento) denilmektedir. Bununla hangi konşimento türünün kastedildiği belli değildir. Kastedilen taslak konşimento olsa da alıcıya iletilecek bilgilerde konşimento numarası sorulduğunda alınabilecek bir cevap olmayacaktır. Ayrıca gemi hareket edene kadar ACID numarası oluşturulmuş bilgilerin değiştirilebileceği söylense de bu değişikliğin neleri kapsayabileceği açıklanmamıştır.

Gelişmiş Kargo Bilgileri Sistemi, bütün bu riskler ve dezavantajların yanında, elektronik ortamda gerçekleşen veri alışverişi sayesinde, dünyanın herhangi bir yerindeki taraflar arasında gerçek zamanlı bilgilere erişilmesini kolaylaştırması gibi avantajlara da sahip olacaktır. Bu durum ithalata ve ihracata ilişkin belgelerinin zamanında işleme konmasını ve malın ihracatçıdan ithalatçıya ulaşma aşamalarının detaylı olarak takip edilebilmesini sağlar. Bu sistemin avantajlarından bir diğeri de mal varış yerine ulaşmadan önce kargo bilgilerine erişilebiliyor olmasıdır. İthalatçı, nakliyeci, gümrükçü gibi bütün taraflar gerekli belgeleri sisteme elektronik ortamda yükleyeceklerinden, yetkili taraflar bahse konu sistem aracılığıyla ilgili bilgilere çevrimiçi ortamda erişebileceklerdir. Buna ek olarak gümrük acentelerinin masrafları

azalacak, riskler ya da yolsuzluk gibi tarafları zarara uğratacak olayların da önüne geçilmesi sağlanacaktır.

Günümüz küresel ticaretindeki gelişmeler dikkate alındığında, dış ticaretin neredeyse her aşamasının, çevrimiçi sistemlerin daha yaygın olarak kullanılmasına doğru evrileceğini görmekteyiz. Gelişmiş Kargo Bilgileri Sistemi gibi bu ve buna benzer mekanizmaları doğru uygulamaya koyup işletmek çok önemlidir.

Sıkça Sorulan Sorular:

1. **Advance Cargo Bilgi Sistemi nedir?**

Advance Cargo Information (ACI), ihracat ülkesinden kargonun sevkedilmesinden en az 48 saat önce kargo veri ve belgelerini (*ticari fatura ve nihai veya ilk konşimento*) gerektiren yeni bir gümrük sistemidir. Paydaşların, Mısır vatandaşlarının güvenliğine en yüksek öncelik verilen Risk Yönetim Sistemi (RMS) aracılığıyla devlete yönelik herhangi bir riski izlemesini mümkün kılar.

2. **ACI'nin Avantajları Nelerdir?**
   - Mısır vatandaşlarını niteliği ve menşei belirsiz mallardan korumak
   - Serbest bırakma süresini ve dolayısıyla malları serbest bırakma maliyetini azaltmak
   - Elektronik veri ve belgelerin kullanılması, böylece kağıt belgelerden vazgeçilmesi

3. **ACI kimleri etkiler?**
   - İthalatçılar
   - İhracatçılar ve tedarikçiler (yabancı)
   - Gümrükleme şirketleri
   - Deniz / hava nakliye şirketleri

4. **ACI ne zaman uygulamaya geçecektir?**

Faz 1 pilot uygulamaya 1 Nisan 2021 itibariyle başlamış olup, 1 Temmuz 2021 itibarıyla Zorunlu İşlem Aşamasına geçilecektir.

5. **ACI için nasıl hazırlanılır?**
   - Mısır ithalatçısı çevrimiçi portala (*www.nafeza.gov.eg*) kaydolur.
   - Nafeza'ya erişmek için yetkili makamlardan elektronik imza edinin.
   - Ön kargo verilerini listeleyin ve ithalat işlemlerinin başlamasından önce ACID bilgisini edinin.
   - Sevkiyattan önce kargo verilerini ve belgelerini (*ticari fatura ve nihâi veya ilk konşimento*) ibraz edin.
   - Blok zinciri teknolojisini kullanarak tedarik zinciri ağları aracılığıyla yönetilen bir sisteme (**Nafeza**) bağlanmadan en az 48 saat önce, elektronik faturalar ve konşimentolarla ilgili ihracatçıları bilgilendirin

6. **Sertifikalı Blok Zinciri Servis Sağlayıcıları kimlerdir?**

CargoX, en popüler, "Smart B / L ™" olan birçok uygulama içeren bir platform sunan BDTS'yi (*Blok-Zincir Evrak İşlem Sistemi*) geliştirmiştir. CargoX, bilgi ve belgelerin oluşturulmasını ve değiş tokuşunu sağlamak için Blok-Zincir teknolojisini ve merkezi olmayan şifreli veri depolamasını kullanan açık bir sistem kullanır.

7. **Yabancı ihracatçılar CargoX'e nasıl kaydolabilir ve kullanabilir?**
   Aşağıdaki bağlantıları kontrol edebilirsiniz:

CargoX Platform Kaydı:

https://help.cargox.digital/en/user-manual/registration/new-company-registration/

https://help.cargox.digital/en/user-manual/registration/activate-new-account/

https://help.cargox.digital/en/user-manual/managing-company-details/your-blockchain-key/

https://help.cargox.digital/en/user-manual/managing-company-details/company-profile/

https://help.cargox.digital/en/user-manual/managing-company-details/

Oturum açma:

https://help.cargox.digital/en/user-manual/logging-in/login/

Veri ve Belge Yükleme:

https://help.cargox.digital/en/user-manual/using-the-platform/

https://help.cargox.digital/en/user-manual/using-the-platform/compose-envelope/

https://help.cargox.digital/en/user-manual/using-the-platform/transfer-envelope/

https://help.cargox.digital/en/user-manual/using-the-platform/forward-received-documents/

GÜNEYDOĞU ANADOLU İHRACATÇI BİRLİKLERİ
SOUTHEAST ANATOLIAN EXPORTERS' ASSOCIATION

GÜNEYDOĞU ANADOLU İHRACATÇI BİRLİKLERİ

Eğitim ve Ekonomik Araştırmalar Şubesi

adres: Mücahitler Mh. Şehit Ertuğrul Polat Cd. No:3 Şehitkamil GAZİANTEP

tel: 0342 211 0500

e-posta: gaibegitim@gaib.org.tr

www.gaib.org.tr GaibGaziantep gaibinfo gaibgaziantep